PRIÈRES MARIALES

Notre-Dame d'Afrique
(Alger)

30 avril 2019

… la Vierge Marie a vécu comme personne les béatitudes de Jésus. Elle est celle qui tressaillait de joie en la présence de Dieu, celle qui gardait tout dans son cœur et qui s'est laissée traverser par le glaive. Elle est la sainte parmi les saints, la plus bénie, celle qui nous montre le chemin de la sainteté et qui nous accompagne. Elle n'accepte pas que nous restions à terre et parfois elle nous porte dans ses bras sans nous juger. Parler avec elle nous console, nous libère et nous sanctifie. La Mère n'a pas besoin de beaucoup de paroles, elle n'a pas besoin que nous fassions trop d'efforts pour lui expliquer ce qui nous arrive. Il suffit de chuchoter encore et encore : "Je vous salue Marie…''.

N° 176 de Exhortation Apostolique ***GAUDETE ET EXSULTATE*** du Pape François (19 mars 2018) sur l'appel à la sainteté dans le monde actuel.

Ce livret est né de la prière simple et quotidienne des Missionnaires d'Afrique, dits *Pères Blancs*. Ces hommes-là trouvent que, pour leur ministère, souvent aride et incompris, Marie est un soutien et une source d'attachement au Christ-Jésus.

Notre désir en rendant ces pages accessibles est de partager la joie du travail de nos aînés et, à la suite de Marie, nous mettre rapidement en route (cf. Lc 1, 39) pour aller partager la Joie qui est en nous.

P. José María CATAL RIVAS pb. Recteur

1. MÈRE DES HOMMES

Notre Dame d'Afrique,
toi qui es mère de tous les hommes,
souviens-toi spécialement des Africains.

Ramène à l'unité
tous ceux qui suivent le Christ;
réunis-les tous dans l'Église fondée par ton Fils.

Que tous ceux qui ne reconnaissent pas
en Jésus le Fils du Père
soient attirés par sa lumière.

Que tous ceux qui se sont laissés saisir par Lui
proclament sa Bonne Nouvelle
par toute leur vie.

Toi qui étais avec les apôtres au début de l'Église,
soutiens encore maintenant
l'ardeur des apôtres d'aujourd'hui.
Qu'ils annoncent la Parole avec assurance.

Toi qui étais disponible à l'Esprit-Saint
pour accueillir Jésus en toi
et le donner au monde,
obtiens à beaucoup de jeunes
cette même disponibilité.

Notre-Dame d'Afrique, Reine de la Paix,
obtiens la paix pour tous les pays déchirés
par la haine, les rancœurs, le racisme.

Que la loi de charité de ton Fils
gagne les cœurs et les unisse,
pour que tous chantent la gloire
du Père, du Fils et du Saint Esprit. Amen

2. NOUS VENONS VERS TOI

Vierge Marie, Mère de Jésus, nous venons vers Toi.

Tu es aimée de Dieu, Notre Père, et remplie de l'Esprit-Saint.

Mère féconde, tu es présente à toute vie qui naît et qui grandit.

Mère des hommes, tu es proche de ceux qui souffrent
et de ceux qui chantent.

Avec Toi, ô Bienheureuse, nous glorifions le Tout-Puissant,
qui fait de grandes choses pour le bonheur des hommes.

Vierge immaculée, prie pour nous, pauvres pécheurs.

Souviens-Toi des Africains et de tous les musulmans
qui déjà Te vénèrent.

Qu'ils accueillent ton Fils, croissent dans son amour
et deviennent son Église.

Souviens-Toi aussi de ceux que ton Fils appelle
au service de cette Église, et des peuples africains.

Qu'ils soient unis comme des frères, et vrais témoins de l'Évangile.

Accepte, ô Notre-Dame d'Afrique,
la prière et le travail de notre Société missionnaire
et de tous ses membres.

Que par ton intercession, Jésus soit glorifié
et notre Père adoré en Esprit et vérité,
dans les siècles des siècles. Amen.

3. VIERGE DE L'ANNONCIATION

Vierge attentive de l'Annonciation, prie pour nous.
Que l'Afrique tout entière connaisse son Sauveur;
que chaque tribu, chaque peuple le cherche et le bénisse;
que le plus isolé des hommes
sache enfin que Dieu, pour lui aussi, est un Père
qu'aucune civilisation n'a le droit d'accaparer.

Vierge empressée de la Visitation, prie pour nous.
Fais comprendre aux messagers de ton Fils
qu'il les a précédés dans le cœur de tout homme,
qu'il est à l'œuvre en chacun depuis toujours,
à l'ombre des mosquées, de la hutte des ancêtres,
dans les savanes et les forêts comme au cœur des déserts.

Obtiens aux apôtres que nous voulons être
de découvrir Jésus-Christ en essayant de le donner.

Vierge étonnée de la visite des Mages,
aide-nous pour que tout homme, d'où qu'il vienne,
soit pour nous, non un étranger, mais un frère.

Que nous soyons de ceux qui lancent les ponts
pour qu'avance l'humanité douloureuse
en quête de paix, d'amour et d'unité
et qu'il y ait place pour tous dans la maison du Père.

* * *

Vierge serviable des noces de Cana,
obtiens-nous de faire ce qu'il faut là où nous sommes,
sans vouloir tout faire,
assez humbles dans notre volonté de servir
pour que les autres pensent tout seuls,
s'organisent comme ils l'entendent,
deviennent des communautés et des hommes
debout, libres et responsables.

Vierge "qui gardait tout cela dans son cœur",
montre-nous comment accueillir la lumière;
que nous nous laissions guider par ton Fils
à travers les événements et les hommes,
pour découvrir la place où Dieu nous attend,
le rôle qu'aujourd'hui il nous confie
dans l'achèvement de toute la création.

Vierge douloureuse du Chemin du Calvaire,
garde-nous du doute et du découragement.
Qu'en proclamant la Bonne Nouvelle de ton Fils,
nous ne déformions jamais son Visage.

Qu'il ne soit pas dans notre bouche un Dieu lointain, indifférent,
mais l'ami, le compagnon de route, le confident :
Dieu transcendant, source de vie,
mais aussi, Dieu présent, agissant et aimant.
Amen !

4. MÈRE DU MESSIE

Notre-Dame d'Afrique,
Toi que pressentent les antiques religions africaines,
qui célèbrent la vie et exaltent les mères;

Toi qu'honorent les peuples musulmans,
parce que tu es la Mère du Messie
et qu'avec lui tu es "un signe pour les mondes";

Toi que chantent les vieilles chrétientés
et les jeunes Églises de cette Afrique
où ton Fils est reconnu
comme Verbe de Dieu donné aux hommes
pour qu'il vive sa Pâque;

Nous te louons, nous t'invoquons et nous te bénissons,
avec tous les hommes et toutes les femmes d'Afrique,
sans distinction de langue, de race ou de couleur.

Qu'ils découvrent les richesses dont Dieu t'a fait don
et s'unissent en chœur
à ton hymne de louange et de reconnaissance.

Que tous sachent, avec toi, s'incliner et se prosterner,
afin que leur prière
soit accueil amoureux du Verbe de Dieu
et soumission filiale à ses secrets appels.

Que tous, par le partage de la vie,
le dialogue et la recherche de la vérité,
puissent revivre ta foi, ton espérance et ton amour
sous l'action multiforme des dons de l'Esprit.
Amen !

Maurice Borrmans pb (1925-2017, ancien directeur du PISAI)

5. REINE DU MONDE

Nous te saluons, Marie, pleine de grâce,
le Seigneur est avec toi;
tu es bénie entre les femmes, Sainte Mère de Jésus.

Mère de Dieu, nous te nommons aussi notre Mère
et nous t'invoquons comme Reine du Monde.

En ce monde, dont tu es Reine, Vierge Sainte,
nous missionnaires d'Afrique,
t'implorons spécialement
pour ce continent auquel nous avons lié notre vie.

Puissions-nous, par ton intercession,
avoir l'âme assez claire, le cœur assez rempli d'amour,
pour qu'à travers nous, les Africains, nos frères,
comprennent le message de ton Fils.

Puissions-nous, par ton intercession,
être de vrais témoins de la Bonne Nouvelle
et rester dociles à l'Esprit Saint.

Garde-nous confiants
dans l'action mystérieuse et cachée
de l'Esprit dans les âmes
assez purs pour ne jamais la contrecarrer,
assez humbles pour ne pas nous en attribuer le succès.

Que l'Afrique entière puisse te donner le nom
sous lequel nous t'implorons
et que tous ensemble nous te disions

Notre-Dame d'Afrique,
souviens-toi de nous. Amen !

6. TON CŒUR EST UN REFUGE

Notre-Dame d'Afrique,
Ton cœur maternel et immaculé est un refuge pour tous les hommes.

Regarde avec bienveillance les musulmans qui te vénèrent
comme la Mère de Jésus et la Femme bénie entre toutes les femmes.

Obtiens-leur la grâce de chercher avec un inlassable désir
la plénitude de la Lumière et de la Vérité.

Que nous puissions, un jour, partager, tous ensemble,
dans l'unique peuple de Dieu,
la joyeuse révélation de cet amour infini pour chaque homme,
qu'il nous a manifesté dans le sacrifice de son Fils, Jésus-Christ.

Toi qui es la Mère et le modèle de l'Église,
garde les Églises locales d'Afrique fidèles à leur mission
d'authentiques messagères de l'Évangile.

Qu'elles le proclament en toutes circonstances,
dans une communion parfaite entre elles
et avec l'Église universelle rassemblée autour de Pierre.

Pour elles et pour la Société,
obtiens des ouvriers généreux de plus en plus nombreux.

Rends-nous attentifs pour découvrir les besoins nouveaux
et urgents de l'apostolat et donne-nous le courage d'y répondre.

Aide-nous chaque jour, ô Notre-Dame, Reine d'Afrique,
à être partout de vrais témoins de la vitalité missionnaire de l'Église.

Puissions-nous devenir dignes de notre vocation.
Le nom très saint de Dieu, Père, Fils et Saint-Esprit,
a été glorifié en ta vie, ô Marie.
Puisse-t-il être aussi glorifié à jamais dans la nôtre. Amen.

7. REINE DE L’AFRIQUE

Marie, Reine de l’Afrique,
Toi qui es toute tendue vers Jésus,
source unique de salut,
aide tes fils missionnaires
à vivre du Christ, sous le regard du Père,
unis dans un même Esprit.

Toi qui, à Cana, eus le souci des autres,
aide-nous à discerner les misères humaines,
à venir au secours des hommes les plus démunis,
à l’image de ton Fils qui est venu pour servir.

Toi qui as su méditer en ton cœur
les merveilles divines,
aide-nous à comprendre la Bonne Nouvelle,
à en être les témoins auprès de toute nation,
comme ton Fils nous a demandé de faire.

Toi qui, pétrie de la foi de ton peuple,
es devenue la Mère de cet autre peuple qu’est l’Église,
aide-nous à nous enraciner
dans les communautés qui nous accueillent,
à être des artisans d’unité entre les hommes,
en la communion de ton Fils,
Notre Seigneur Jésus.

Amen !

8. NOTRE-DAME D'AFRIQUE

Notre-Dame d'Afrique,
Toi qui, le jour de l'Annonciation,
as répondu à l'appel de Dieu,

Toi qui étais auprès de Jésus
dans le silence de Nazareth,
dans la joie de Cana
et au pied de la croix,

Toi qui, tout au long de ta vie,
dans les bons et les mauvais jours,
t'es confiée au Père,
avec le Christ et en lui,

Nous te prions pour les Églises d'Afrique
et pour tous les Africains
auxquels nous sommes envoyés,

Nous te prions
pour les musulmans de tous les pays
qui reconnaissent en toi
un "signe pour les mondes",

Donne-nous d'être, parmi eux,
les témoins de l'Évangile,
en accomplissant, comme toi,
la volonté de Dieu,
avec fidélité, humilité et courage.

Aide-nous
à faire de tout événement un Avènement.

9. REINE DES APÔTRES

Reine des Apôtres :
le Seigneur est avec toi.

Reine des Apôtres :
Ton amour de mère ne connaît pas les limites des frontières
ni les différences de races.

Reine des Apôtres :
Rends-nous prêts à tout quitter
pour aller servir nos frères, comme toi,
avec la joie de la découverte de Dieu.

Reine des Apôtres :
Garde les Églises d'Afrique;
qu'elles n'oublient pas leurs profondes racines,
mais qu'elles restent fidèles à l'Évangile.

Reine des Apôtres :
Tu es un parfait exemple de libération et de liberté chrétienne
pour tout le monde.

Reine des Apôtres :
Fais-nous méditer toujours dans nos cœurs, la Parole de Vie,
pour pouvoir être fidèle à la Mission.

Reine des Apôtres :
nous rendons grâce à Dieu
pour les merveilles qu'il a réalisées en toi.

Reine des Apôtres :
Le Seigneur est avec toi.

10. MÈRE DE LA VIE

Notre-Dame d'Afrique,
Femme de Vie et Mère de tous,
ton cœur, animé sous la croix d'un amour sans frontières,
ne peut être apaisé ni comblé en voyant les africains
encore si éloignés de la connaissance de ton Fils.

Ils ont été créés à son image et rachetés par son Sang,
et tu vois qu'ils ne jouissent pas assez
de son œuvre de salut ni du trésor de son amour.

Pourtant, comme musulmans,
ils honorent déjà Jésus comme prophète;
et la foi des ancêtres leur fait signe du Créateur...

Prie avec nous,
Reine des Apôtres et Mère de l'Afrique,
afin que le maître de la moisson
envoie des missionnaires initiateurs
qui portent la Bonne Nouvelle de Vie et de Lumière
à leur pays d'adoption,

pour que le Royaume de Dieu s'y étende partout,
pour que le Père de tous y soit proclamé
en toute langue et toute tribu,

pour que l'immense continent ait sa place
dans la Sainte Église Universelle
et soit une perle à ta couronne,
que tu présentes à ton Fils, Jésus-Christ,
qui règne avec le Père et le Saint-Esprit,
pour les siècles des siècles. Amen !

11. LA JOYEUSE ESPÉRANCE

Vierge très sainte,
Mère du Christ et Mère de l'Église,
toi qui as été avec humilité et magnanimité,
la "servante du Seigneur",
donne-nous la totale disponibilité qui fut la tienne
pour le service de Dieu et le salut du monde.

Ouvre nos cœurs aux immenses perspectives du règne de Dieu
et de l'annonce de l'Évangile à toute créature.

Vierge courageuse, inspire-nous la force d'âme
et la confiance en Dieu qui nous permettront
de surmonter les obstacles que nous rencontrons
dans l'accomplissement de notre mission.

Enseigne-nous à traiter les réalités du monde
avec un sens très vif de notre responsabilité chrétienne
et dans la joyeuse espérance de la venue du Règne de Dieu,
de nouveaux cieux et d'une terre nouvelle.

Toi qui, avec les apôtres en prière,
te trouvais au Cénacle,
dans l'attente de la venue de l'Esprit de Pentecôte,
demande qu'il se répande à nouveau
sur tous les fidèles laïcs, hommes et femmes,
pour qu'ils répondent pleinement
à leur vocation et à leur mission,
comme sarments de la vraie vigne,
appelés à porter beaucoup de fruits
pour la vie du monde.

St. Jean -Paul II

12. JE TE SALUE MARIE (St. Jean-Paul II 1920 – 2005)

Je te salue Marie, humble servante du Seigneur,
glorieuse Mère du Christ !

Vierge fidèle, sainte demeure du Verbe,
enseigne-nous à persévérer dans l'écoute de la Parole,
à être dociles à la voix de l'Esprit,
attentifs à ses appels dans l'intimité de notre conscience
et à ses manifestations dans les événements de l'histoire.

Je te salue Marie, femme de douleur,
Mère des vivants !

Vierge épouse auprès de la Croix, nouvelle Ève,
sois notre guide sur les routes du monde,
enseigne-nous à vivre et à répandre l'amour du Christ,
enseigne-nous à demeurer avec toi
auprès des innombrables croix
sur lesquelles ton Fils est encore crucifié.

Je te salue Marie, femme de foi,
première entre les disciples !

Vierge, Mère de l'Église, aide-nous à rendre
toujours compte de l'espérance qui est en nous,
ayant confiance en la bonté de l'homme
et en l'amour du Père.

Enseigne-nous à construire le monde, de l'intérieur
dans la profondeur du silence et de l'oraison,
dans la joie de l'amour fraternel,
dans la fécondité irremplaçable de la Croix.

Sainte Marie, Mère des croyants, prie pour nous. Amen.

13. PRIÈRE TRADITIONNELLE

Notre-Dame d'Afrique,
toi dont le cœur immaculé
est si plein de miséricorde et de compassion maternelle,
aie pitié des musulmans et de tous les autres Africains,
qui n'ont pas le bonheur d'appartenir
à la seule vraie Église du Christ.

Souviens-toi qu'ils ont été créés
à l'image et à la ressemblance de ton divin Fils
et rachetés au prix de son précieux sang.

Ne souffre pas, ô Mère de miséricorde,
qu'ils continuent à ignorer leur divin rédempteur
et la très cruelle mort qu'il a soufferte pour leur salut.

Obtiens-leur la connaissance de notre sainte religion,
la grâce de l'aimer, de l'embrasser et de la pratiquer fidèlement.

Et puisque tu es la Dame et la Souveraine de l'Afrique,
daigne te choisir et envoyer aux Africains
des légions de vrais apôtres
pour les amener dans le bercail de la sainte Église.

Nous serons tous ainsi réunis par la même foi,
la même espérance et par le même amour
dans le cœur adorable de ton divin Fils,
notre Seigneur Jésus-Christ,
crucifié et mort pour le salut de tous les hommes,
et qui, ressuscité plein de gloire,
règne en l'unité du Père et du Saint-Esprit
dans les siècles des siècles.
Amen.

Notre-Dame d'Afrique, prie pour nous et pour tous les Africains.

14. Exhortation apostolique post-synodale: ECCLESIA IN AFRICA

Ô Marie, Mère de Dieu et Mère de l'Église,
Grâce à Toi, le jour de l'Annonciation,
à l'aube des temps nouveaux,
tout le genre humain avec ses cultures
s'est réjoui de se savoir capable de l'Évangile.

En cette veille d'une Pentecôte nouvelle
pour l'Église en Afrique, à Madagascar
et dans les îles adjacentes,
le Peuple de Dieu uni à ses pasteurs
se tourne vers Toi et élève avec Toi sa prière :

que l'effusion de l'Esprit Saint
fasse des cultures africaines
des lieux de communion dans la diversité,
renouvelle les habitants de ce grand continent
pour qu'ils deviennent des fils généreux de l'Église
qui est Famille du Père,
Fraternité du Fils,
Image de la Trinité,
germe et commencement sur la terre
du Royaume éternel
qui atteindra sa plénitude
dans la Cité qui a Dieu pour bâtisseur :
Cité de justice, d'amour et de paix.

St. Jean-Paul II (*14 septembre 1995)*

15. Exhortation apostolique post-synodale: AFRICAE MUNUS

Que « le bon maître de maison, saint Joseph,
qui sait bien personnellement ce que signifie réfléchir,
dans une attitude de sollicitude et d'espérance,
sur les chemins futurs de la famille,
[et qui] nous a écoutés avec amour
et nous a accompagnés jusqu'au Synode »,
protège et accompagne l'Église
dans sa mission au service de l'Afrique, terre où il trouva,
pour la Sainte Famille, refuge et protection (cf. *Mt* 2, 13-15).

Que la Bienheureuse Vierge Marie,
Mère du Verbe de Dieu
et Notre-Dame d'Afrique,
continue d'accompagner toute l'Église par son intercession
et ses invitations à faire tout ce que nous dira son Fils (cf. *Jn* 2, 5).

Que la prière de Marie, Reine de la Paix,
dont le cœur est toujours orienté vers la volonté de Dieu,
soutienne tout effort de conversion,
qu'elle consolide toute initiative de réconciliation,
et affermisse tout effort en faveur de la paix dans un monde
qui a faim et soif de justice (cf. *Mt* 5, 6) !

Benoît XVI
(publié au Benin, le 19 novembre 2011)

16. De l'encyclique: LUMEN FIDEI

Tournons-nous vers Marie,
Mère de l'Église et Mère de notre foi, en priant :

Ô Mère, aide notre foi !
Ouvre notre écoute à la Parole,
pour que nous reconnaissions la voix de Dieu et son appel.

Éveille en nous le désir de suivre ses pas,
en sortant de notre terre et en accueillant sa promesse.

Aide-nous à nous laisser toucher par son amour,
pour que nous puissions le toucher par la foi.

Aide-nous à nous confier pleinement à Lui,
à croire en son amour,
surtout dans les moments de tribulations et de croix,
quand notre foi est appelée à mûrir.

Sème dans notre foi la joie du Ressuscité.
Rappelle-nous que celui qui croit n'est jamais seul.

Enseigne-nous à regarder avec les yeux de Jésus,
pour qu'il soit lumière sur notre chemin.
Et que cette lumière de la foi grandisse toujours en nous
jusqu'à ce qu'arrive ce jour sans couchant,
qui est le Christ lui-même, ton Fils, notre Seigneur !

François
(29 juin 2013, première encyclique du Pape))

17. Exhortation apostolique : EVANGELII GAUDIUM

Vierge et Mère Marie,
toi qui, mue par l'Esprit,
as accueilli le Verbe de la vie
dans la profondeur de ta foi humble,
totalement abandonnée à l'Éternel,
aide-nous à dire notre "oui"
dans l'urgence, plus que jamais pressante,
de faire retentir la Bonne Nouvelle de Jésus.

Toi, remplie de la présence du Christ,
tu as porté la joie à Jean-Baptiste,
le faisant exulter dans le sein de sa mère.
Toi, tressaillant de joie,
tu as chanté les merveilles du Seigneur.
Toi, qui es restée ferme près de la Croix
avec une foi inébranlable
et a reçu la joyeuse consolation de la résurrection,
tu as réuni les disciples dans l'attente de l'Esprit
afin que naisse l'Église évangélisatrice.

Obtiens-nous maintenant une nouvelle ardeur de ressuscités
pour porter à tous l'Évangile de la vie
qui triomphe de la mort.
Donne-nous la sainte audace de chercher de nouvelles voies
pour que parvienne à tous
le don de la beauté qui ne se ternit pas.

Toi, Vierge de l'écoute et de la contemplation,
mère du bel amour, épouse des noces éternelles,
intercède pour l'Église, dont tu es l'icône très pure,
afin qu'elle ne s'enferme jamais et jamais se s'arrête
dans sa passion pour instaurer le Royaume.

Étoile de la nouvelle évangélisation,
aide-nous à rayonner par le témoignage de la communion,
du service, de la foi ardente et généreuse,
de la justice et de l'amour pour les pauvres,
pour que la joie de l'Évangile
parvienne jusqu'aux confins de la terre
et qu'aucune périphérie ne soit privée de sa lumière.

Mère de l'Évangile vivant,
source de joie pour les petits,
prie pour nous.
Amen. Alléluia !

François

(*à la conclusion de l'Année de la foi,*
le 24 novembre 2013)

18. Exhortation apostolique post-synodale: AMORIS LAETITAE

Prière à la Sainte Famille

Jésus, Marie et Joseph
en vous, nous contemplons la splendeur de l'amour vrai,
en toute confiance nous nous adressons à vous.

Sainte Famille de Nazareth,
fais aussi de nos familles
un lieu de communion et un cénacle de prière,
d'authentiques écoles de l'Évangile
et de petites Églises domestiques.

Sainte Famille de Nazareth,
que plus jamais il n'y ait dans les familles
des scènes de violence, d'isolement et de division ;
que celui qui a été blessé ou scandalisé
soit, bientôt, consolé et guéri.

Sainte Famille de Nazareth,
fais prendre conscience à tous
du caractère sacré et inviolable de la famille,
de sa beauté dans le projet de Dieu.

Jésus, Marie et Joseph,
Écoutez, exaucez notre prière
Amen !

François

(Jubilé extraordinaire de la Miséricorde,
le 19 mars, Solennité de saint Joseph, de l'an 2016)

19. PRIERE DU JUBILE POUR LA CELEBRATION DU 150EME ANNIVERSAIRE DE NOTRE FONDATION

Dieu, notre Père,
En quittant ce monde,
ton fils Jésus a confié à ses disciples
la mission de proclamer son message de salut à toutes les nations.

Il y a 150 ans, inspiré par ton Esprit Saint
et animé d'un amour profond pour l'Afrique
le Cardinal Lavigerie fonda nos deux Instituts missionnaires
pour lesquels nous te rendons grâce.

Sous la protection de Marie Immaculée,
Notre Dame d'Afrique,
Nous t'avons servi dans l'amour et la joie.

Pardonne-nous nos fautes dans la mission.
Couvre de ta bénédiction les peuples africains
Qui proclament ta louange
A la face du monde entier.

Renouvelle-nous par la puissance de ton Esprit
Pour continuer avec zèle et passion
l'œuvre que notre fondateur
et nos ancêtres dans la mission ont initiée.
Amen

20. SANCTA MARIA

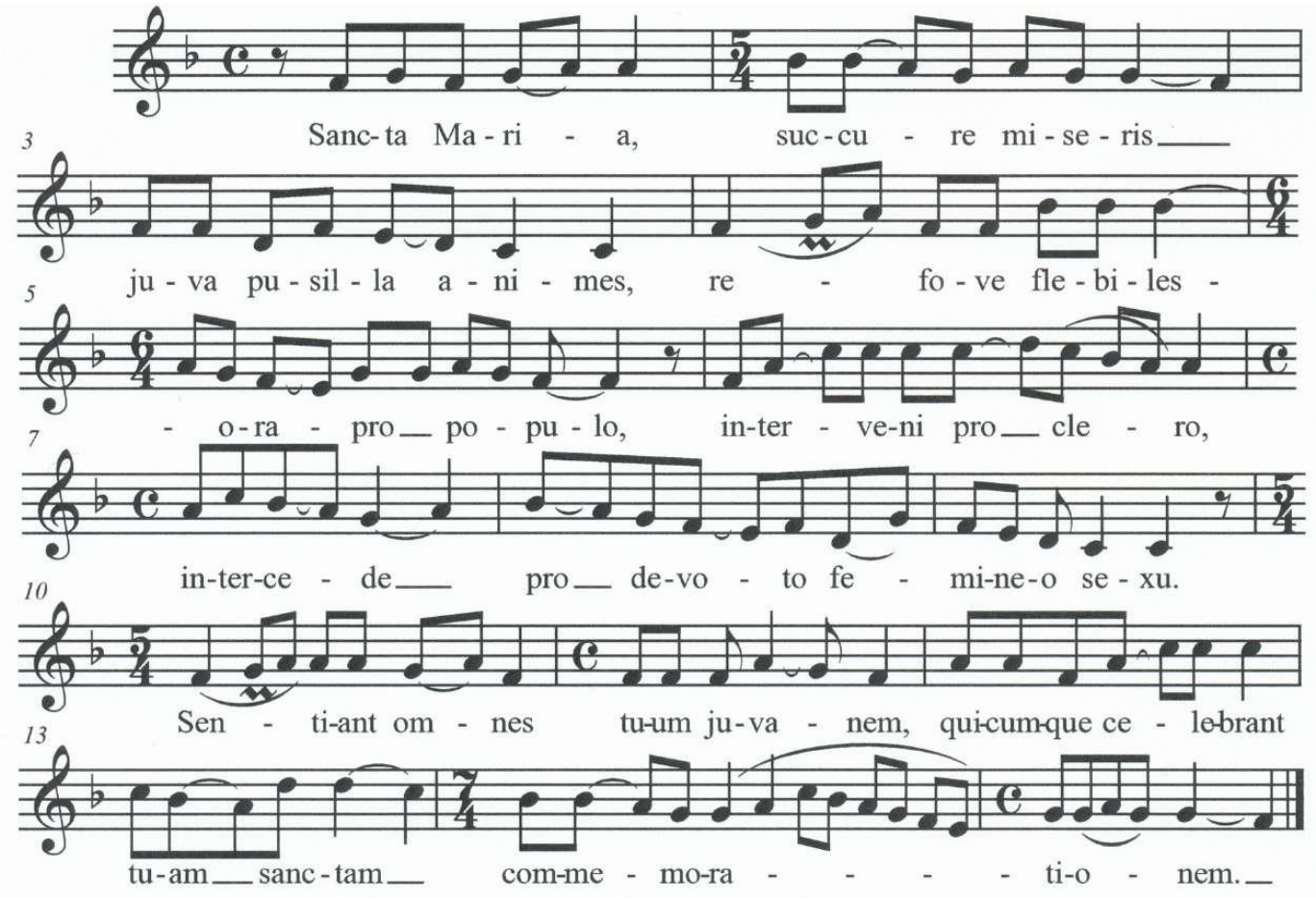

21. ANGÉLUS

- L'ange du Seigneur apporta l'annonce à Marie ;
+ Et elle conçut du Saint Esprit. Je vous salue, Marie ...

- Voici la servante du Seigneur ; + Qu'il soit fait selon ta Parole.

- Et le Verbe s'est fait chair ; + Et Il a habité parmi nous.

- Prie pour nous, Sainte Mère de Dieu ;
+ Afin que nous soyons dignes des promesses du Christ.

Prions. Répands, Seigneur, ta grâce en nos âmes, afin qu'ayant connu par l'Ange, l'Incarnation de ton Fils, nous arrivions par sa Passion et par sa Croix à la gloire de la Résurrection. Par le Christ, Notre-Seigneur. Amen.

22. REGINA COELI

- Reine du ciel, réjouis-toi, alléluia. + Car le Seigneur que tu as mérité de porter, all.
- Est ressuscité comme il l'a dit, alléluia. + Prie Dieu pour nous, alléluia.
- Réjouis-toi, Vierge Marie, alléluia. + Car le Seigneur est vraiment ressuscité, all.

Dieu qui as réjoui le monde par la résurrection de ton Fils, Notre-Seigneur, Jésus-Christ, fais, nous t'en prions, qu'aidés par sa Mère, la Vierge Marie, nous arrivions à la joie de la vie éternelle. Par le même Jésus-Christ, Notre-Seigneur. Amen.